it Pompeblêd

Nijs út en oer Aldemardum

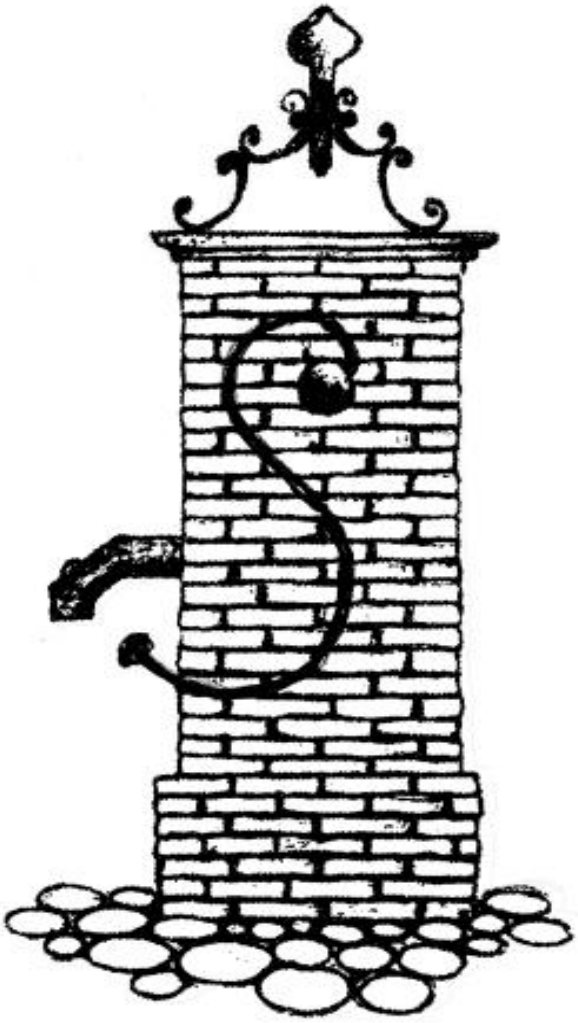

18e Jaargang Nummer 2
zomer 2009

Van de bestuurstafel

Jaarvergadering
De Algemene Ledenvergadering heeft dit jaar plaatsgevonden op 16 maart in de gebruikelijke locatie Boschlust. Er was een goede opkomst.
Ons voorstel was om de contributie te verhogen naar € 9,- Sinds 2000 is de contributie niet meer verhoogd en teren we ieder jaar er op in. Na een aantal vragen wordt na hand opsteken het besluit genomen om de contributie te verhogen per 2010

Buurtagent
De hr. Hofstra vraagt het woord. Hij benoemt de jaarwisseling. Deze is hier goed verlopen.
Criminaliteitscijfer 10% in Oudemirdum is in verhouding niet noemenswaardig. Er zijn geen inbraken geweest.
Wat wel een toenemend probleem is zijn de fietsers zonder licht. Daar wordt strenger op gelet.

M.F.A.
De hr. R Koopmans en de hr. K Winkel komen vertellen over de stand van zaken. Het oude plan was mooi en er is veel en goed werk verricht. Door de hoge investeringskosten was de exploitatie niet rond te krijgen. Gemeente gaat hierin niet verder en komen dus niet met meer geld over de brug. Hoe nu verder?
Oude locatie niet opknappen in verband met te hoge kosten. Nieuwe locatie op de huidige locatief. Verder verloop van M.F.A. moet draagvlak hebben onder bevolking. Ook meerdere partijen erbij betrekken. O.a. Plaatselijk Belang, Gereformeerde gemeente, P.K.N. en NOK.
Er lopen gesprekken met gemeente en dorpswerk en er is bereidheid om er wat van te maken.
Het is belangrijk om op korte termijn meer duidelijkheid te krijgen want dat hebben de inwoners van Oudemirdum wel verdiend want we wachten al zo lang. Dit is de conclusie van Plaatselijk Belang.

Pauze
Er was weer de verloting met leuke prijzen die weer beschikbaar waren gesteld door onze Plaatselijk Ondernemers. De hr. Pietersma (erelid en oud bestuurslid) trekt de lootjes.

Natuurmonumenten
Na de pauze was het de beurt voor de hr. Tysma. Hij is vrijwilliger bij natuurmonumenten en in die hoedanigheid was hij aanwezig. Hij heeft ons iets verteld het werk van natuurmonumenten en heeft ons daarna verrast met prachtige natuur foto`s. Die hij zelf gemaakt heeft. Dit was een compliment waard.

Verrassing
Na het sluiten van de vergadering was er nog een verrassing van Boschlust. Ze boden een bittergarnituur aan voor iedereen die nog even gezellig wilde blijven napraten. Hulde hiervoor (en voor herhaling vatbaar).
Tot zover onze geslaagde jaarvergadering.

Koninklijke onderscheidingen
Ook in ons dorp hebben twee inwoners een onderscheiding ontvangen.
- Op 25 maart j.l. is de hr. Doeke Faber benoemd tot officier in de orde van Oranje Nassau.
Deze werd opgespeld door gemeentestaatssecretaris Huizinga.
De heer Faber is vanaf 1998 werkzaam als voorzitter van de V.B.N, de brancheorganisatie van de Nederlandse bloemen veilingen. Daarnaast was hij werkzaam in diverse functies, onder meer als adjunct- directeur en senior onderzoeker aan de VU te Amsterdam en de universiteit van Wageningen. Daarnaast heeft hij veel vrijwilligerswerk gedaan voor ontwikkelingssamenwerking.
- Op 29 april j.l. is mevr. Saakje de Groot- Sybranda benoemd tot lid in de orde van Oranje Nassau. Zij kreeg de onderscheiding opgesteld door onze burgemeester de hr. Hoornstra. Mevr. de Groot heeft vrijwilligers activiteiten ontplooit. Om enkele te noemen:
Ondernemerswerk, kerkelijk werk en vrouwenverenigingen, zorg voor minder bedeelde kinderen. Ze maakte kleding voor kinderen in Roemenie en is sinds 2000 bestuurslid van de PCOB ouderenbond te Oudemirdum.

Wij willen u beiden namens Plaatselijk Belang van harte feliciteren met deze onderscheidingen en het feit dat u Oudemirdum positief in het nieuws heeft gebracht.

Koninginnedag
Het weer was prachtig, dus voor degenen die met de optocht meeliepen en de markt met oude ambachten kon het niet beter.
Het was een mooie stoet en de prijzen werden uitgereikt door onze burgemeester de hr. Hoornstra. Toch gingen er stemmen op om volgen jaar weer te proberen om met versierde wagens te rijden. Het was gezellig druk in en om het dorpshuis. Dit werd opeens verstoord door de schokkende berichten uit Apeldoorn. Vreselijk om een dag die zo mooi begon, in zo'n drama te zien eindigen.

Dodenherdenking
De Oranjevereniging, basisschool de Wâllikker en Plaatselijk Belang organiseerden samen de "Stille Tocht" Er verzamelden zich een grote groep mensen die onder klokgeluiden om 19:40 vertrokken naar het monument.
Daar werd de "Last Post" geblazen en twee minuten stilte in acht genomen. Namens het gemeente- bestuur legde mevr. de Haan een krans, daarna de schoolkinderen en de oranje vereniging samen met Plaatselijk Belang. Na afloop van de plechtigheid was er in

het dorpshuis gelegenheid voor een kopje koffie of thee. Hier werd goed gebruik van gemaakt.
- Zo hebben wel elkaar de laatste maanden regelmatige getroffen en gebeurt er iedere keer weer iets in ons dorp.

Zomer (vakantie)
Namens het bestuur wens ik u allen een heel goede zomer toe.
Voor diegenen die thuis blijven zeg ik: 'Geniet van ons mooie dorp en omgeving. Er vinden ook deze zomer in ons dorp allerlei activiteiten plaats.'
Voor diegenen die met vakantie weg gaan zeg ik: 'Geniet ervan en kom weer veilig thuis.'
En een hartelijk groet namens het bestuur

Marianne Visch

Z o m e r p r o g r a m m a Activiteiten Commissie Oudemirdum
Ook dit jaar organiseert de Activiteiten Commissie Oudemirdum weer een spetterend programma gedurende de vakantie weken.
Zaterdag 11 juli
Braderie met antieke auto's.
Zuiderzeeavond met diverse shantykoren
Aanvang Braderie: 11.00 uur
Aanvang avondprogramma: 20.00 uur
Zaterdag 18 juli
Braderie met nostalgische tractoren.
's Avonds Ringsteken te paard
aansluitend "Paul de Leeuw" look a like
en openluchtdisco Moonwalker
Aanvang Braderie: 11.00 uur
Aanvang Ringrijden: 20.00 uur

Kuipjesteken !

Woensdag 22 juli
Westernavond; countryline dance
Aanvang: 20.00 uur
Zaterdag 25 juli
Braderie met nostalgische woonwagens
's Avonds de top 40 band "Twilight"
Aanvang Braderie: 11.00 uur
Aanvang avondprogramma: 20.00 uur
Woensdag 29 juli
Kuipjesteken
en openluchtdisco "Silver"
Aanvang: 20.00 uur

Linedance ?

Zaterdag 1 aug
Braderie met nostalgische bromfietsen,
motorfietsen en stationaire motoren
's Avonds de "Makkummer Blues Brothers"
Aanvang Braderie: 11.00 uur
Aanvang avondprogramma: 20.00 uur
Woensdag 5 aug
IJsselmeer avond met shantykoor

En palingroken (Gerookte paling is te koop)
Aanvang: 20.00 uur
Zaterdag 8 aug
Braderie
's Avonds ringsteken in originele Friesche sjezen
en Griet Wiersma
Aanvang Braderie: 11.00 uur
Aanvang Avondprogramma: 20.00 uur

Bij alle braderiën is er ruimte voor een kindermarkt.
De toegang voor alle activiteiten is gratis,
Op enkele avonden is er een verloting met waardebonnen ter waarde van · 50,00 beschikbaar gesteld door diverse ondernemers als prijs.
Doe mee aan de verloting en steun zo de
Activiteiten Commissie Oudemirdum!
Het programma is ook te vinden op www.oudemirdum.nl/aco
T o t Z i e n s O p D e B r i n k !

Hieronder volgt een brief aan Gedeputeerde Staten van Friesland over de slechte busverbinding tussen de Zuid-Westhoek met Heerenveen en verder, geschreven door enkele dorpsbewoners. Als u zich hier in kunt vinden, gaarne reaktie aan de leden van Plaatselijk Belang (telefonisch, schriftelijk, of per e-mail). Wij kunnen dan deze lijst met namen aan de Staten doorgeven , dus mensen reageer.
Geacht college,
De per 29 maart j.l. ingevoerde nieuwe dienstregeling van Connexxion voor de regio Zuidwest-Friesland heeft een grote verbetering gebracht voor de busdienstverbinding van die regio met plaatsen als Bolsward en Sneek.
Wij willen dit voorop stellen en voor die verbetering onze dank reeds betuigen.
Echter de lijnen 47 (Hemelum via Balk – Sneek vice versa) en 41 (Balk – Heerenveen vice versa) zijn een erbarmelijk te noemen hiaat blijven vormen voor wat betreft een goede verbinding met Heerenveen en andere richtingen verder in het land.
Om in Heerenveen met het openbaar vervoer te kunnen komen vanuit Hemelum, Bakhuizen, Mirns, Oudemirdum, en Nijemirdum (lijn 47) moet men vanaf acht uur v.m. maar liefst bijna een uur bij het busstation Balk wachten om tot een overstap op lijn 41 naar Heerenveen te kunnen komen.
Om daarna – zo men verder wil reizen met de N.S. – tot de ontdekking te komen, dat de trein een luttele acht minuten eerder is vertrokken, zodat men nog eens een half uur extra aan wachttijd kwijt is.

Bij elkaar genomen ondervinden reizigers vanuit de genoemde plaatsen ongeveer anderhalf uur extra vertraging door overstaphiaten, welke met een eenvoudige aanpassing naar onze mening vrij eenvoudig weg te werken zijn. Bijvoorbeeld, door een kortsluiting te bewerkstelligen van lijn 41 met lijn 47 ter plaatse van het overstappunt Sondel – Vinkebuorren en met een gelijktijdige kleine wijziging in de reistijden. De lijnen raken elkaar thans net niet.
Wat wij U hier voorstellen moet zeker mogelijk zijn, omdat lijn 41 vanuit de Zuidwesthoek het busstation Balk als startpunt heeft.
Door buspassagiers en ook door de buschauffeurs zelf, als wij het goed hebben begrepen, is al regelmatig eerder naar aanleiding van klachten gewezen op zich hier voor doende eenvoudig door te voeren mogelijkheden tot verbetering van de geschetste zeer slechte situatie.
Tenslotte wijzen wij U in dit verband nog op een soms onmogelijke vertreksituatie voor te veel buslijnen tegelijkertijd bij het busstation Balk, zich afspelende op een veel te beperkte ruimte om te manoeuvreren.
De huidige situatie leidt soms zelfs tot gevaarlijke toestanden t.o.v. het overige wegverkeer.(supermarkt Lidl deelt in de thans beschikbare , te krappe ruimte)
Met klem vragen wij daarom Uw aandacht voor een en ander, waarvoor wij reeds een afdoende verbetering met de gewijzigde dienstregeling op 29 maart j.l. hadden verwacht—doch tevergeefs helaas naar bleek—en wij verzoeken U dienaangaande de nodige verbeteringen alsnog zo spoedig mogelijk te (doen) bevorderen.
Kopie van deze brief zenden wij aan de Directie van Connexxion, Burgemeester en Wethouders van G.S., en aan Pl. Belang Oudemirdum.
Inmiddels verblijven wij, met hoogachting,
A.C.Koppenol,
A.Schotanus-Wouda,
R.Plantinga.

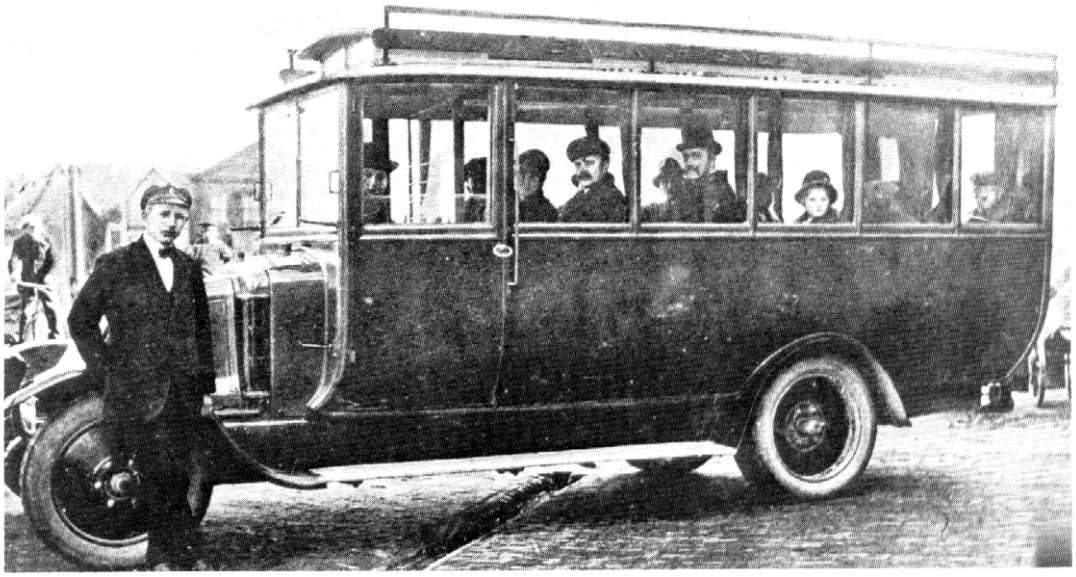

Dorpshuis It Klif
Oudemirdum

Kinderbingo 19.00 uur
14 juli
21 juli
28 juli
4 augustus
11 augustus
Grote Bingo 20.00 uur
9 juli
16 juli
23 juli
30 juli
6 augustus
13 augustus
Ook op zaterdag tijdens de braderieën hopen wij voor u klaar te staan met koffie met gebak, ijs, snoep enz. Kom ook eens langs
Van het dorp, voor het dorp

Oproep van uw bestuur,
Het lijkt ons leuk om in het Pompeblêd melding te maken van diverse jubilea, zoals het bereiken van een respectabele leeftijd of het 12,5, 25, 40, 50 of 60 (of zelfs nog meer) jarig huwelijksjubileum. Ook andere vermeldenswaardige feiten zouden wij graag vermelden in het blad. Echter daar wij lang niet alles weten, zouden wij u willen vragen om als er in uw omgeving zich zo'n gebeurtenis voordoet, dit te melden bij de redactie. Bij voorbaat hartelijk dank. (de redactie leden staan vermeld op blz. 1 van het blad)
Ledenadministratie.
Om onze ledenadministratie bij de tijd te houden het zeer op prijs stellen dat indien u verhuist, een adreswijziging te ontvangen. Hierop kunt u ook aangeven of u lid wenst te blijven, het is namelijk mogelijk om, ook al verhuist u naar Australië, lid te blijven en dus ook het Pompeblêd te blijven ontvangen.

Het bestuur.

Collecte astmafonds 2009.
Van 4 t/m 9 mei is er in Oudemirdum en Rijs gecollecteerd voor het astmafonds. Het heeft het prachtige bedrag van · 988. opgebracht. Namens het Astmafonds: " Alle geefsters en gevers, hartelijk dank voor jullie gift."
Een extra bedankje voor alle collectanten die hier aan meegewerkt hebben. Zonder jullie hadden we dit prachtige resultaat niet kunnen bereiken.
J. de Jong Hoekstra.

Astma Fonds

GENIETEN OP DE FIETS VOOR HET GOEDE DOEL

Zoals u inmiddels wel gewend zult zijn, is er ook dit jaar weer een prachtige fietstocht die georganiseerd wordt door het comité van Woord en Daad!
Na een aantal jaren van succes hopen we dit jaar ook weer op een mooie tocht met een grote opkomst.

De fietstocht is op dinsdagavond D.V. 11 augustus en de starttijd is van 18.00 – 19.30 uur bij de Gereformeerde Gemeente kerk aan de Huningspaed 3 te Oudemirdum.
De route is een ca 20 km. lang met onderweg twee keer een tussenstop. Daar kunt u wat spelletjes doen en er is drinken en een appel te koop.

Er is bij de start en eindpunt een verkooptafel aanwezig met allerhande artikelen. Bij terugkomst is er knakworst, ijs en drinken te koop. Natuurlijk houdt u deze avond vrij in uw agenda!

We hopen dit jaar ook een aantal keren met een kraam te staan op de braderie in Oudemirdum. We zouden het fijn vinden om u ook daar te ontmoeten!

Lege inkt cartridges, lege toners, oude postzegels, oude mobiele telefoons en telefoonkaarten kunnen nog steeds bij ons ingeleverd worden aan de Kerkstraat 44 te Oudemirdum. Ook kunt u bij dit bovenstaande adres mooie fotokaarten en postzegels kopen.
Voor meer informatie of vragen kunt u bellen met de secretaresse. Tel: 0514- 605015

Hartelijk welkom en met vriendelijke groeten, het bestuur comité Woord & Daad
Gaasterlân – Sleat

Ouderenfonds 2009
De actie voor het ouderenfonds heeft voor € 2925,78 aan zegels en kaarten verkocht en nog € 97,88 aan giften opgebracht.
Dit is mede mogelijk gemaakt door de geweldige inzet van onze vrijwilligers.
Iedereen bedankt!
Aagje Klompmaker

Hoi PiepelePoi !
Het was een mooie kleurwedstrijd en de prijsjes daarvoor liggen
al bij Bochlust te wachten.
Hier is de uitslag van deze spannende strijd:
1. Nynke Haantjes
2. Giann de Goede
en een gedeelde 3e plek voor: Hidde Haantjes
en Lycke de Goede.
Bedankt, Josette van den Brink van Hotel Boshlust
De Zomerkleurplaat mogen jullie inleveren bij het Fietshoekje,
zorg dat de winkel er vrolijk uitziet!
Doei !!!

Oproep Bridgecursus.
In Balk start bij voldoende deelname in het najaar een bridgecursus voor beginners.
Opgave en inlichtingen bij H. Mous, tel.nr. 602445.

Persbericht VAC
Wat kan de VAC, Voorlichting- en Advies Commissie voor wonen en woonomgeving, voor u betekenen?
Deze commissie (van oorsprong de Vrouwen Advies Commissie) bestaat uit een aantal personen met een grote belangstelling voor de leefbaarheid van nieuw te bouwen woningen en alles wat daar mee annex is. Ze zijn (of worden) geschoold, zodat zij een deskundige inbreng kunnen hebben bij de uitvoering van renovaties en nieuwbouwprojecten. Zij vormen in veel plaatsen door woningbouwverenigingen, architecten en projectontwikkelaars een zeer gewaardeerde groep om mee samen te werken.
Heeft u een nieuw te bouwen of te renoveren woning op het oog? U kunt vrijblijvend voor vergaande adviezen terecht bij onze plaatselijke VAC Gaasterland.
Heeft u belangstelling om ons team te komen versterken? Nieuwe vrijwilligers (m/v) zijn per september van dit jaar van harte welkom!
Inlichtingen: Thea de Vries, De Eker 26, 8561 EK Balk Tel. 0514-605654

Politiebureau Balk gesloten.

Het in 1972 geopende politiebureau Balk aan de Erasmusstraat gaat per 1 juli 2009 dicht. Politie Fryslân heeft dit besloten na overleg met de burgemeester van Gaasterlan-Sleat. Het bureau was voor het publiek geopend op werkdagen van 9 tot 12 uur. Een reden hiervoor is dat de aanloop te gering is. Daarnaast zijn de voorzieningen in het bureautje dusdanig dat er geen sprake meer is van een representatieve situatie.
Het bureau voldoet niet meer aan de veiligheidseisen die voor een politiebureau gelden.

Sinds 1 maart 2009 is de politie niet meer verantwoordelijk voor de gevonden en verloren voorwerpen, waaronder ook fietsen. Dit is thans een taak voor de gemeente. Mede hierdoor is er minder aanloop.

Voor het doen van een aangifte kan men terecht op het politiebureau Koudum, Tjalke van de Walstraat 32. Dat bureau is op werkdagen geopend van 9 tot 17 uur. In principe is het mogelijk op elk bureau in Fryslân aangifte te doen.
Daarnaast is er nog de mogelijkheid om voor eenvoudige zaken via Internet aangifte te doen. (www.politie.nl)
Bent u niet in de gelegenheid om naar het politiebureau te komen, dan kunt u eventueel een afspraak maken via 0900-8844 zodat de politie bij u thuis komt.

De buurtagent houdt iedere maandag van 9 tot 10 uur wijkspreekuur in het gemeentehuis te Balk.
Dit is voor een rechtstreeks contact burger – politie, voor structurele problemen, vragen, adviezen etc. In principe worden hier geen aangiftes opgenomen daar het gemeentehuis niet is aangesloten op het politie computernet.

Tjeerd.hofstra@friesland.politie.nl Buurtagent Gaasterlan-Sleat.

Puzzelcompetitie 2009

De kop is er weer af, de eerste puzzel van het seizoen 2009 is ingeleverd en leverde weer vele goede oplossingen op, en de winnaars van het seizoen 2008 hebben hun prijsjes gehad. De oplossing van de eerste puzzel van 2009 was;
"Binnenkort komt de lente"
Voor diegenen die nog niet bekend zijn met de puzzelcompetitie; Per goede puzzeloplossing krijgt u 5 punten, en dat kan dus oplopen tot 20 punten per jaar.
Ook als u niet alle oplossingen instuurt maakt u kans op een prijs, want uit elke punten categorie word een winnaar geloot, dus ook als u een keer mist, gewoon insturen die oplossing! De sudoku levert per goede oplossing 1 punt op.
De puzzel opgave is deze keer;
6.18.64. 67.70.33.7.81.83. 6.15. 39.71.55.76.12. 24.4.83.62.80.72.63.5.68.77.1.3.83.
De oplossing van deze puzzel en of sudoku graag inleveren
voor 1 augustus bij

Catharinus de Jong
De Alde Buorren 24
8567 LG Oudemirdum
E mail; cs@cdejong.nl

De stand na de 1e puzzel; 5 punten

Dhr. F.J. Kooistra Beukenlaan Z22
Mevr. M. van Tol Skouleane 8
Mevr. H. L. Schilstra Boomsma Liemdobben 6
Dhr. P. Strikwerda Lege Leane 26
Mevr. J. de Jong Hoekstra Liemdobben 9
Mevr. K. Visser Folkertsma Jan Schotanuswei 56a
Mevr. J. Meijers Fonteinwei 10
Mevr. A Keulen de Vries Fonteinwei 8
Mevr. J. Bakker v/d Broek Lege Leane 17
Mevr. R. Bovee Luinenburg De Brink 11
Mevr. N. Draaijer Boersma De Grintfisker 9
Mevr. A. Klompmaker de Ikebosker 27
Mevr. B. de Vries v/d Goot Gaestwei 21
Dhr. G. van der Goot Skouleane 1
Mevr. A. Schotanus Muizelaar Oude Balksterweg 4
Mevr. J. Zeldenrust Bosch Koudum
Mevr. G. Witteveen Hunningspaed 23
Mevr. Tj. Ruiter Schra Fonteinwei 19
Mevr. H. Walinga Folkertsma Gaestwei 17
Dhr. B.J. Smink Oude Balksterweg 3
Mevr. J. Stegenga Ruiter Roune Leane 9
Mevr. B. Oldenhage Bakker Jan Schotanuswei 58
Mevr. J. van Delden Vlastuin de Bugel 20
Mevr. T.M. De Boer Verhulst Wyldpaed 4
Dhr. K.L. van Ommen Lege Leane 25
Dhr. J. Twijnstra Jan Schotanuswei 9
Mevr. E. Dankert Stobberoeier 1
Dhr. I. Rienstra Grindfisker 16
Mevr. D. Gijzen Andela De Bugel 19
Dhr. D. Muizelaar Jan Schotanuswei 62
Mevr. S. Veninga Balk
Mevr. A. de Jong Marderleane 13
De uitslag na de 1e Sudoku , 1 punt
Mevr. J. Bakker v/d Broek Lege Leane 17
Mevr. J. Meijer Fonteinwei 10
Mevr. Tj. Ruiter Schra Fonteinwei 19
Mevr. J. de Jong Hoekstra Liemdobben 9
Dhr. P. Strikwerda Lege Leane 26
Dhr. G. Bovee De Brink 11
Mevr. H.L. Schilstra Boomsma Liemdobben 6
Dhr. F.J. Kooistra Beukenlaan Z22
Mevr. A. Klompmaker de Ikebosker 27
Mevr. J. Zeldenrust Bosch Koudum
Dhr. B.J. Smink Oude Balksterweg 3
Dhr. I. Rienstra Grindfisker 16
Mevr. M. van Tol Skouleane 8
Mevr. G. Witteveen Hunningspaed 23
Mevr. K.L. van Ommen Lege Leane 25
Mevr. J. van Delden Vlastuin de Bugel 20
Mevr. B. Oldenhage Bakker Jan Schotanuswei 58

Mevr. J. Stegenga Ruiter Lege Leane 9
Mevr. H. Walinga Folkertsma
Mevr. A. de Jong Marderleane 13
Mevr. D. Gijzen Andela
Groeten,
Catharinus de Jong.

Oplossing

9	2	7	4	3	5	1	6	8
3	6	4	8	1	2	5	9	7
1	5	8						
2	7	6						
4	1	5						
8	3	9						
6	8	2						
7	9	1						
5	4	3						

Opgave

	8	4		3		6	5	
3	5				2		8	7
1								4
	2			1				
8			7	6	5			3
				8			1	
5								6
7	1		9				4	2
	9	6		2		5	7	

Oplossing LentePuzzel 2009

K	O	F	F	I	E		O		M	E	X	I	C	O
A		E		S	N	I	B	B	I	G		D		L
A	F	S	L	A	G		L		G	E	M	I	N	I
T		T	O	R		G	O	M		L	O	O		F
S	L	IJ	M		T	U	N	E	R		T	O	G	A
E	E	N		P	E	L	G	R	I	M		T	E	N
N	E		K	R	A	P		K	N	O	P		S	T
	U	N	I	E	K		S		S	M	A	R	T	
Z	W	E	T	S		O	M	A		E	T	H	E	R
IJ		P		I	N	H	A	L	E	N		O		I
N	A	A	L	D		M	A	N		T	O	O	S	T
	V	L	O	E	K		K		T	E	I	N	T	
B	E		K	N	A	L		S	I	E	R		E	M
O	R	K		T	R	O	M	M	E	L		G	E	I
B	IJ	N	A		T	R	E	I	N		G	E	N	A
T		E	R	A		I	N	D		K	I	N		U
A	D	V	E	N	T		I		A	L	G	A	U	W
I		E		T	I	E	N	T	J	E		D		E
L	A	L	L	E	N		G		U	I	T	E	E	N

Zomer puzzel 2009

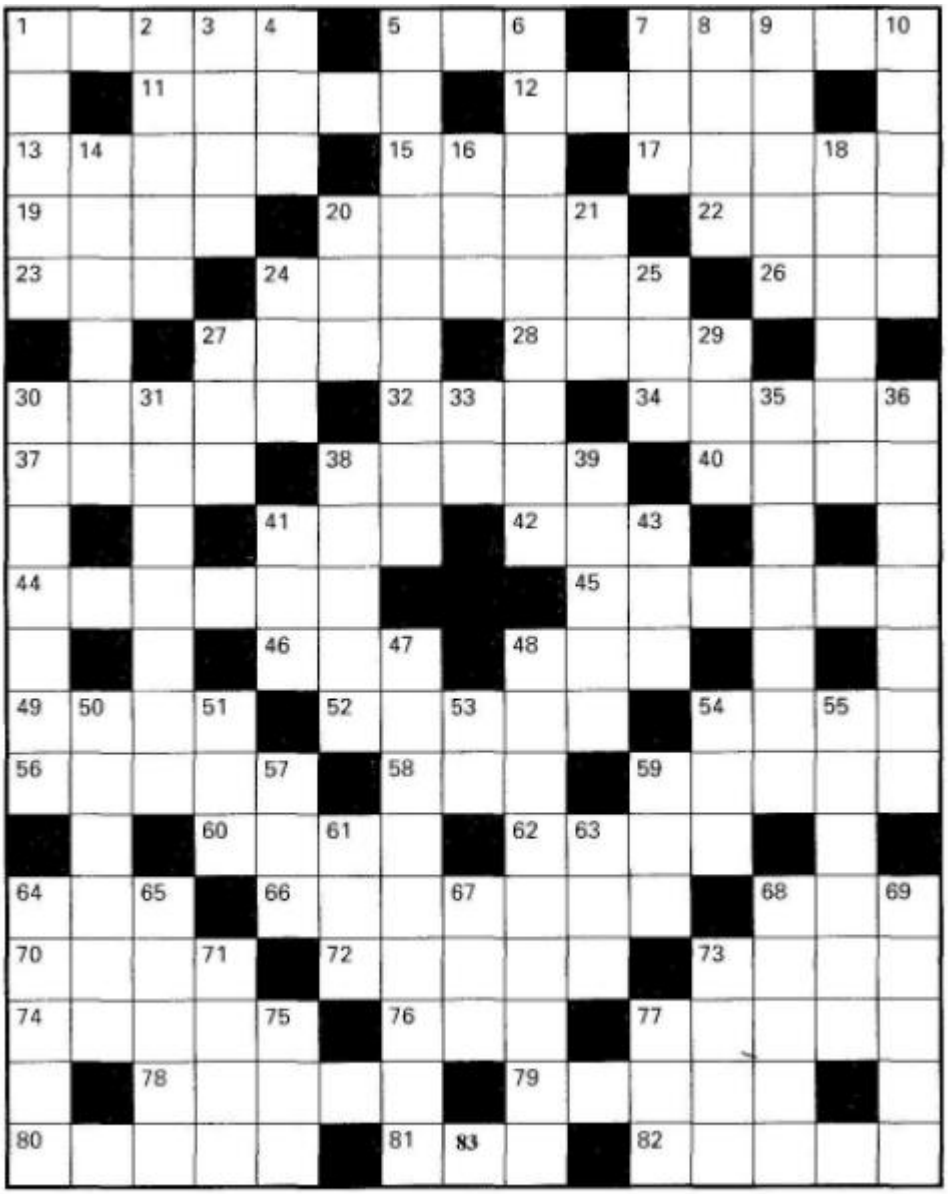

De puzzel opgave is deze keer:
6.18.64. - 67.70.33.7.81.83. - 6.15. - 39.71.55.76.12. -
24.4.83.62.80.72.63.5.68.77.1.3.83.

5 niet glad
7 dor
11 tuinkruid
12 leer v.h. heldendicht
13 militair bevel
15 vroeger
17 bladvezels v.d. agave
19 lichaamsdeel
20 niet rechts
22 half
23 ik (Lat.)
24 plaaggeest
26 harddrug (afk.)
27 insect
28 liefdesgod
30 opslaan
32 administrateur (afk.)
34 mannelijk persoon
37 schriftelijk bewijsstuk
38 alcoholische drank
40 gewicht
41 schenkgerei
42 mannetjeshond
44 beeltenis
45 boksstoot
46 offerte
48 vogelverblijf
49 kunstmest
52 aan het werk
54 wildebeest .....
56 deel v.e. tennisracket
58 stofsoort
59 bestratingsmateriaal
60 vruchtbare plaats
62 deel v.e. bloem
64 raar aanwensel
66 blufferij
68 desktoppublishing
70 lucht
72 Oud-Griekse grafzuil
73 week
74 welpenleidster
76 een beetje
77 stadion in Amsterdam
78 Turkse rijst
79 zegekreet .....
80 stoet
81 een zekere
82 oliehoudend gewas

2 cowboyfeest
3 huldigen
4 Europeaan
5 peddel
6 kantoor
7 gedekte tafel
8 trip
9 holte onder de arm
10 rij manschappen
14 muziek uit Jamaica
16 uitlopende tak
18 biermerk .....
20 onderwijs
21 totaalbedrag
24 schrijfgerei
25 pukkel
27 bron
29 bergplaats
30 guitig
31 bladgroente
33 diskjockey
35 gevaarlijk
36 blijven slapen
38 Bijbelse figuur
39 flauw en grappig tegelijk
41 deel v.e. visfuik
43 vogel
47 speurder
48 ietsje
50 oude kunst
51 Internationale Arbeidsorganisatie
53 persoonlijk vnw.
54 abnormaal
55 windrichting
57 gezwind .....
59 tevreden
61 noodsein
63 lof
64 grote spijker
65 dun pannenkoekje
67 vlasafval
68 half
69 klein vaartuig
71 smeerstof
73 deel v.e. trap
75 berg
77 antiblokkeersysteem (afk.)

Dominee in Oudemirdum

Sinds 12 januari 2003 ben ik, samen met mijn vrouw Sietske, als predikant woonachtig in Oudemirdum. Maar de kerkelijke gemeente die mij hiervoor geroepen en beroepen heeft strekt zich van west naar oost uit van Rijs tot aan bijna het voormalige Joodse kerkhof, dus daar waar de Ee vanaf de stad Sloten het IJsselmeer instroomt. Van noord naar zuid gaat het om dat gedeelte van de burgerlijke gemeente Gaasterlân-Sleat dat loopt van 'Kippenburg' tot aan de boorden van het IJsselmeer. Dat gebied omvat de dorpen Oudemirdum, Nijemirdum en Sondel. De kerkelijke gemeente die ik dien heet dan ook officieel PKN-gemeente Oudemirdum-Nijemirdum-Sondel, waarbij PKN staat voor Protestantse Kerk in Nederland. Ik woon dan wel **in** Oudemirdum, maar ben dus dominee **van** Oudemirdum, Nijemirdum én Sondel. En dat laatste sinds 8 februari van dit jaar alleen, omdat collega Jans naar Joure is vertrokken.

Wanneer je predikant bent van drie dorpen is dat eigenlijk een lastig iets. Je wilt je wel graag betrokken voelen bij en aandacht hebben voor elk van de drie dorpen, de inwoners daarvan en de gebeurtenissen die er plaats vinden, maar dat lukt maar moeizaam. Veel zaken die in de dorpen of onder de bewoners spelen komen niet in de

krant, maar gaan vaak van mond tot mond. En zulke berichten bereiken zelden De Stobberoeier nr. 7, het adres van onze woning.

Zelfs het betrokken zijn bij zaken die in de eigen woonplaats spelen gaat moeizaam. Daarvoor zijn twee belangrijke redenen te noemen. Wij wonen nu eenmaal in een tamelijk nieuwe wijk van Oudemirdum met veel bewoners die vanuit de Randstedelijke gebieden hier zijn komen wonen en die zich niet altijd zo met 'het dorp' bemoeien. Voer je met deze mensen een praatje dan gaat het al snel over algemene en landelijke zaken. Ten tweede hebben wij geen schoolgaande kinderen meer. En juist bij het hek van de basisschool is er alle gelegenheid nieuwtjes over ook dorpse zaken uit te wisselen.

Dominee zijn in Oudemirdum beperkt zich wat mij betreft dan ook voornamelijk tot de 'kerkse' zaken, dus dat wat er speelt rond en in de PKN-gemeente en de mensen die zich daarbij betrokken voelen. Niet dat ik daarbij anderen wil uitsluiten. Dat is beslist niet het geval. In de buurt doen mijn vrouw en ik graag mee met de buurtactiviteiten. Maar die willen ook nog wel eens op zondag vallen. Sinds twee jaar maak ik wel - en met veel plezier - deel uit van de redactie van het buurtkrantje "It Rûntsje". Maar het blijft een feit dat ik in mijn werk en ook daarbuiten vooral te maken krijg met personen en gebeurtenissen die verbonden zijn aan de kerkelijke gemeente. En de activiteiten van die gemeente spelen zich, waar het gaat om door-de-weekse zaken, met name af in de lokaliteiten achter kerkgebouw "De Hoekstien" te Nijemirdum.

Kortom, ik ben dan wel als dominee woonachtig in Oudemirdum, maar mijn werkgebied omvat drie dorpen en de daarbij horende omgeving. Drie dorpen ook met elk een eigen kerkgebouw waarin zo mogelijk elke zondag tenminste één kerkdienst wordt gehouden. En daar in Sondel en Nijemirdum wonen mensen, die naast bewoners van Oudemirdum ook mijn aandacht vragen.

ds. Teije T. Osinga

Heksershol

SULT wil in 2009 het bekende jaren 60 *winterjûnenocht* nieuw leven inblazen, door oude volksverhalen die dreigen verloren te gaan op een eigenzinnige, creatieve en hedendaagse manier te brengen. Onlosmakelijk met deze oude volksverhalen verbonden zijn de gebroeders Halbersma. Zij verzamelden de verhalen en brachten dit bijeen in de bundel *Rimen en Teltsjes.*
Een van de langste verhalen uit deze bundel is *it Heksershol* een verhaal gebaseerd op de Faustlegende gesitueerd in Molkwerum en omgeving. Toen schrijver Sjoerd Bottema bij SULT kwam met een toneelbewerking van dit verhaal, was de keuze om hier iets mee te doen snel gemaakt.

Het verhaal speelt zich af rondom Gosse Knop, een arme boerenarbeider die graag boer wil worden. Door een verbond te sluiten met een handelaar in pek en zwavel verkoopt hij zijn ziel aan de duivel met alle gevolgen van dien. Het thema op zich klinkt zwaar, maar is doorspekt van zeer veel humor. Daarnaast is het thema actueel. De huidige economische crisis waarbij velen gezwicht zijn voor het grote geld zal ongetwijfeld aangenaam pijnlijke herkenning opleveren.

De productie wordt gespeeld in een stijl die een behoorlijk beroep doet op de verbeeldingskracht. Met een klein collectief van 5 spelers en 6 koorleden wordt het stuk (met zo' n 25 rollen) gebracht als verteltheater.
De spelers zijn verteller, technicus en acteur tegelijkertijd. Onder het vertellen transformeren ze naar hun personages en door technische handelingen bepalen ze hoe en waar het publiek moet kijken. Hierbij maken ze gebruik van zang, poppen, minidekors, vingercamera' s, projecties en ander technisch vernuft.
De voorstelling wordt gemaakt voor een breed publiek. Voor iedereen vanaf 12 jaar.
Zoals gebruikelijk wordt het stuk op locatie gespeeld. Rinus en Rosé Klijnstra hebben een boerderij aan de Sédyk in Molkwerum beschikbaar gesteld. Op de enorme hooizolder kunnen we ons de komende maanden uitleven om er weer een echte verrassende SULTvoorstelling van te maken.

De voorstellingen zijn gepland in en rondom de herfstvakantie,
op 14,15, 16, 17, 18, 22, 23, 24 en 25 oktober.

De telefonische kaartverkoop start op 28-09-2009
van 16.00-18.00 van maandag t/m vrijdag.
Kaartverkoop via internet start 14-09-2009 www.teatergroepsult

SULT zoekt pompoenen

De voorstelling "Heksershol"vindt plaats net voor het Halloweenfeest en omdat de thematiek van de voorstelling sterke overeenkomsten heeft met Halloween, wil SULT de route naar de boerderij aankleden met honderden pompoenen met lichtjes.
De pompoen is het symbool van de geest van Jack de smid die een ontmoeting heeft met de duivel. In het Heksershol staat het Faustthema centraal.
Boerenarbeider Gosse Knop ontmoet de duivel en verkoopt zijn ziel aan hem om een rijke en machtige boer te kunnen worden. Daarom willen wij u vragen om pompoenen te kweken en te versieren, de grootste en de mooiste pompoen worden in oktober beloond met een prijs.
Voor meer informatie en gratis pompoenzaden kunt u kijken op www.teatergroepsult.nl

De redactiepen doorgeven
Ik neem afscheid van Oudemirdum. Het is niet anders, mijn nieuwe woning staat in Balk. Ik heb hier graag gewoond, hier ontmoet je veel vriendelijke, opgewekte mensen en het is een mooi dorp in een prachtige omgeving. Ik wilde verhuizen naar Fryslân om de mensen die hier wonen, de
volksaard. Ja, ook weg uit de stad, de rommel daar, de drukte.
Oudemirdum heeft me niet teleurgesteld. Klein genoeg om heel veel bekenden tegen te komen en groot genoeg om ook nog eens een nieuw gezicht te ontmoeten. De mensen hebben belang
stelling voor elkaar en er wordt samen veel ondernomen. Ik kon hier fluitend mijn draai vinden. Dat ik het hier zo mooi vind, alsof ik op vakantie ben, dat rare gevoel duurde eigenlijk het langst, dat raak ik nog steeds niet kwijt. Thuis zijn en geen vakantie

missen. Het dorp leeft, er is altijd wel wat te doen of een leuk verhaal, saai is het hier niet: er zijn heel rustige plekjes en heel drukke plekken in het dorp. Hier op de kruising naar Mirns merk ik pas echt hoeveel leven dit dorp heeft. Hier komt per dag meer verkeer langs dan in al die jaren op de Gaestwei ooit langs is geweest. Dafjes, MG clubs, motoren, trekkers, nog meer motoren, fietsers, wandelaars en heel mooi af en toe een stoet mensen die heel veel zorg aan hun uiterlijk besteden. De minder luidruchtige varianten worden me steeds liever. Oudemirdum is ook lekker overzichtelijk en duidelijk. Dingen zijn hier nog normaal, herkenbaar. Een boer is hier gewoon iemand die op de biljartvereniging komt of in het bestuur zit van het een of ander. En overdag doet hij vast wel iets met gras of sloot of mest, dat zal best wel. Hij is hier geen interessante agrariër uit een glossy magazine over het "Landleven", maar gewoon een buurman. En hier op deze hoek is hij overdag bovendien behoorlijk aanwezig. Lawaaimakers als ze aan het wer zijn, maar in hun vrije tijd zijn ze uiterst beschaafd en gezellig. 's Zondags, als zij niet werken, dán wordt het hier op de kruising een kermis. Verbazingwekkend hoeveel lawaai sommige mensen juist in hun vrije tijd maken, als je rust wilt. Halverwege de zondagmiddag verheug ik me er al op: straks lopen er weer mooi geklede mensen langs mijn "zomer huis" en keert de rust terug. Oudemirdum heeft een leuke middenstand. Ze zorgen voor veel leven in de brouwerij en ze werken er hard voor. Ze bouwen, ze vernieuwen. Opmerkelijk: met behoud van het knusse. We hebben een echte dorpsbakker maar óók een kunstzinnige bloemenwinkel. Zonder hen allen zou het hier een saaie boel zijn. Als zij verdwijnen, sterft het dorp. Ik heb ooit lange jaren in een dorp gewoond waar dat ontbrak, geen verenigingen, geen kroeg. Niks, alleen een chinees. Geen hart. Het was er akelig saai. Hier, Oudemirdum, dát heeft een hart. Oudemirdum is veelzijdig. Ik ben nog niet uitgekeken op dit mooie dorp en ben jullie allemaal een beetje dankbaar voor de herinneringen die ik mee mag nemen. Bedankt. Mijn "pen" geef ik door aan Alie Visser en wens haar toe dat ze evenveel plezier beleeft aan het Pompeblêd als ik had. De eerste paar keer is het een hele klus, maar als zij evenveel steun en reacties krijgt van mensen uit het dorp als ik kreeg, is het ook een leuke klus en zal dat vast wel lukken. Ik zou zeggen: overstelp Alie met leuke stukjes. Over de prachtige Pioenrozen in de Lege Leane of over oldtimer trekker in je schuur. Of over je opa, die konijntjes troopte. Schrijf over dit dorp, want het is een leuk dorp. Een dorp waar ik me nog een paar weken heel erg thuis kan en mag voelen en dan verhuis ik.
Dag allemaal, het wordt een mooie zomer!
Het ga jullie goed en tot ziens,

Henk Oosterveld